



منظمة عبس التنموية للمرأة والطفل

التقرير السنوي
٢٠٢٠

٢٥ عاماً
من العطاء الإنساني



منظمة عبس التنموية للمرأة والطفل
Abs Development Organization
For Woman & Child



المحتويات

٠٦	كلمة المدير العام
٠٨	مقدمة عن المنظمة
١٤	كيف نعمل؟
٢٢	تسليط الضوء على ٢٠٢٠
٣٠	تحقيق اثر البرامج
٤٦	المنهجيات
٤٧	المساءلة
٤٩	التحديات
٥٠	شركائنا
٥٢	خطة ٢٠٢١
٥٥	كلمة شكر

العنوان
عدن - الإنشاءات
خط الستين
خلف فندق اليمامة
جوار سوبر ماركت المستهلك
اليمن

تلفون : (+٩٦٧) ٠١ ٤١٨٠٩٥
البريد الإلكتروني : info@absyemen.org
الموقع : www.absyemen.org
فيسبوك : www.facebook.com/absorganization
تويتر : https://twitter.com/AbsOrganization



منظمة عيس التنمية للمرأة والطفل
Abs Development Organization
For Woman & Child

٢,٦٨٨,٧٤٧
التنمية المستدامة والجندر

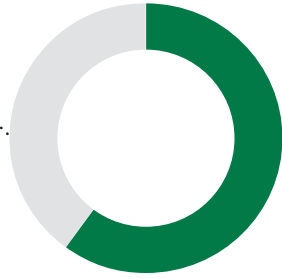

٤,٠٦٣,٥٠٥
المساعدات الانسانية والصحة

٦,٧٥٢,٢٥٢
عدد المستفيدين
منذ تأسيس المنظمة
١٩٩٦م حتى نهاية ٢٠٢٠م

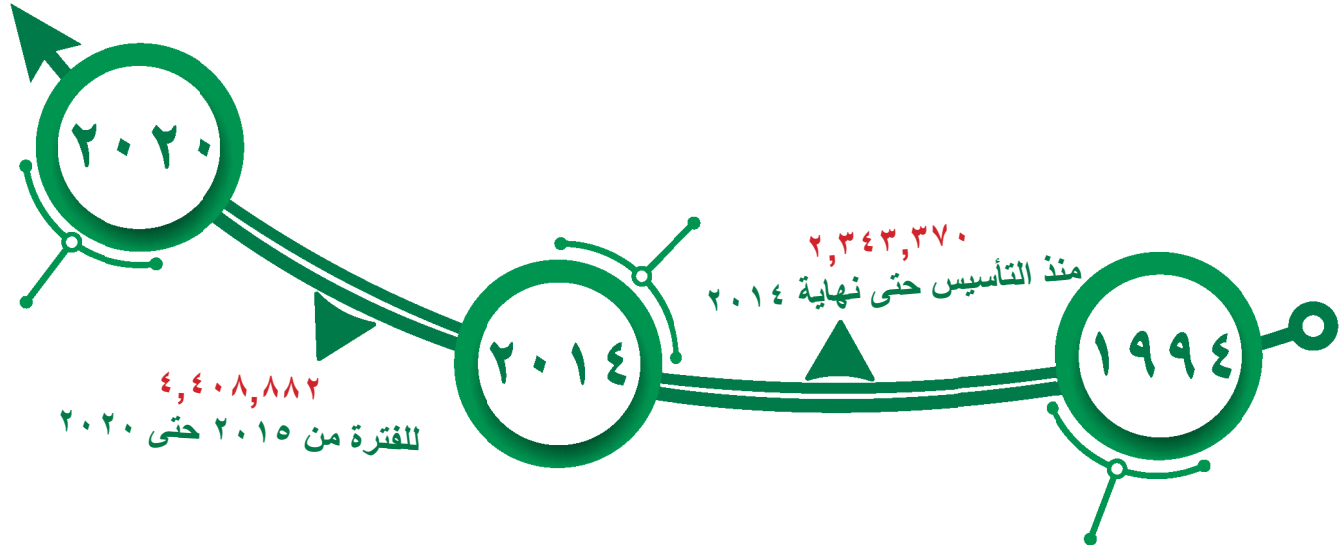
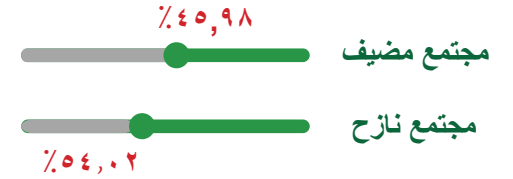

اهتماما تنفيذ أنشطة المنظمة بجودة وكفاءة عالية خاصة ونحن نمتلك القدرات والكفاءات بظل وجود استراتيجيتها واضحة وفق اطر وطرق تؤكد على مبادئ الشفافية والمساءلة فكان لمنظمتنا ما ارادت من تحقيق افضلية في تقديم المساعدات والخدمات وهذا بشهادة المستفيدين أنفسهم. وفي تقريرنا هذا ما يؤكد صدق نهج منظمة عبس وحقيقة كلامنا وبرهان انجازاتها وأدلة مستوى الرضى عن نتائج مشاريعها وفق مؤشرات وأدلة وشواهد مستقاة من ارض الواقع ومن خلال المستضعفين الذين يجدون في منظمة عبس الملاذ الامن للجوء اليه وقت الحاجة. وسوف يكون لنا خططنا ومشاريعنا خلال العام الجديد ٢٠٢١ والاعوام التي تليها والتي نسعى لتحقيقها بتمويل من شركانا سوى منهم القدامى او شركاء جدد تسعى المنظمة لكسبهم وادخالهم ضمن دائرة مشاريعها وخدماتها فعبس التنمية دائما ما تتطلع لتوسيع نطاق ورقعة خدماتها للمحتاجين وبأذن الله سوف يكون لها ما تريد خلال العام القادم بتوسيع نطاق تدخلاتها الجغرافية في إطار الوطن الحبيب وصولا لخدمة أفضل واشمل.

وفي الاخير فان منظمة عبس تتمنى لكافة موظفيها ومنتسبيها ومحبيها عام سعيد وجميل مع دوام الصحة والسلامة وان يعم وطننا السلام والامن والذي تروى له كل نفس يمينه محبه لهذا الوطن والذي نسأل من الله ان تعود له سعادته والتي هي صفه من اسمه (اليمن السعيد)

والله من وراء القصد

ونحن نودع عام مضى ٢٠٢٠ ونستقبل عام جديد ٢٠٢١ يراودنا الامل كإدارة بمنظمة عبس التنموية للمرأة والطفل في تقديم الافضل من المساعدات والتي تصب في مصلحة المحتاجين والمستضعفين من ابناء وطننا الحبيب فالطموح للأجمل يضع نصب اعيننا ضرورة البحث وبكل جد عن مصادر تمويل تكون رافدا ومعيينا لتحقيق الطموحات والأمال التي نتطلع للوصول لها واضعين نصب اعيننا تلك الشريحة من المستضعفة من البشر والذين يصنفون ضمن الفئات الاشد احتياجا من نازحين ومستضعفين وهم يأملون منا مد يد العون والمساعدة في ظل ظروف الحرب. وكعادتها عبس التنمية دائما هي اليد الحانية والتي تمتد لكل اسرة وامرأة وطفل ورجل وشباب وشيخ محتاج لمساعدتهم من خلال العديد من الخدمات والمشاريع والتي تنفذها بحسب احتياج المجتمع المستفيد من تلك المشاريع التي تحصل عليها المنظمة وبالشراكة مع شركاء: دوليين ومحليين، قطاع عام وخاص، سلطة محلية وتنفيذية ضمن اطر ورؤى واهداف المنظمة وخططها المستقبلية والتي شملت وتشمل كافة قطاعات خدماتها وبرامجها والتي تتمثل في مشاريع خدمية ... (الصحة - الاصحاح البيئي - سبل المعيشة - الحماية - المأوى - الامن الغذائي - معالجة سوء التغذية - للحوامل والمرضعات والاطفال - التعليم - ادارة تنسيق المخيمات) والتي يتم تنفيذها بمختلف محافظات الجمهورية التي تتواجد ضمن إطار جغرافية مشاريعها فنحن في منظمة عبس وعبر مشوارنا الطويل دائما ما نجعل جل



رسالة المدير التنفيذي للمنظمة

د. عائشة محمد ثواب



ونحن نودع عام
مضى ٢٠٢٠
ونستقبل عام
جديد ٢٠٢١
يراودنا الامل
كإدارة بمنظمة
عيس التنمية
للمرأة والطفل
في تقديم
الافضل من
المساعدات والتي
تصب في مصلحة
المحتاجين
والمستضعفين
من ابناء وطننا
الحبيب.

عن المنظمة

منظمة وطنية، إنسانية، تنموية غير ربحية، غير حكومية تعمل على مستوى الجمهورية اليمنية ولاسيما في المناطق الريفية المحرومة والواقعة على ساحل تهامة، منذ التأسيس (١٩٩٦م) والمنظمة تعمل على محاربه الفقر والامراض من خلال تحسين سبل المعيشة للطفل والمرأة والشباب.

رسالتنا



نعمل على مستوى اليمن ولاسيما المناطق الريفية المحرومة والواقعة على ساحل تهامة، منذ التأسيس عام ١٩٩٦م لخلق مستوى معيشي أفضل للمرأة والطفل والشباب من خلال برامج تحسين مستوى المعيشة وتعزيز الحقوق السياسية والمدنية والاجتماعية وتقديم المساعدات الإنسانية والصحية والحماية لحالات الضعف والحالات الواقعة تحت العنف القائم على النوع الاجتماعي بالشراكة من منظمات وكيانات المجتمع المدني المحلي والدولي وذلك وفقا لقيم الجودة والتميز.

رؤيتنا



ان نكون منظمة رائدة في خلق مستوى معيشي أفضل للمرأة والطفل والشباب





الأهداف الاستراتيجية



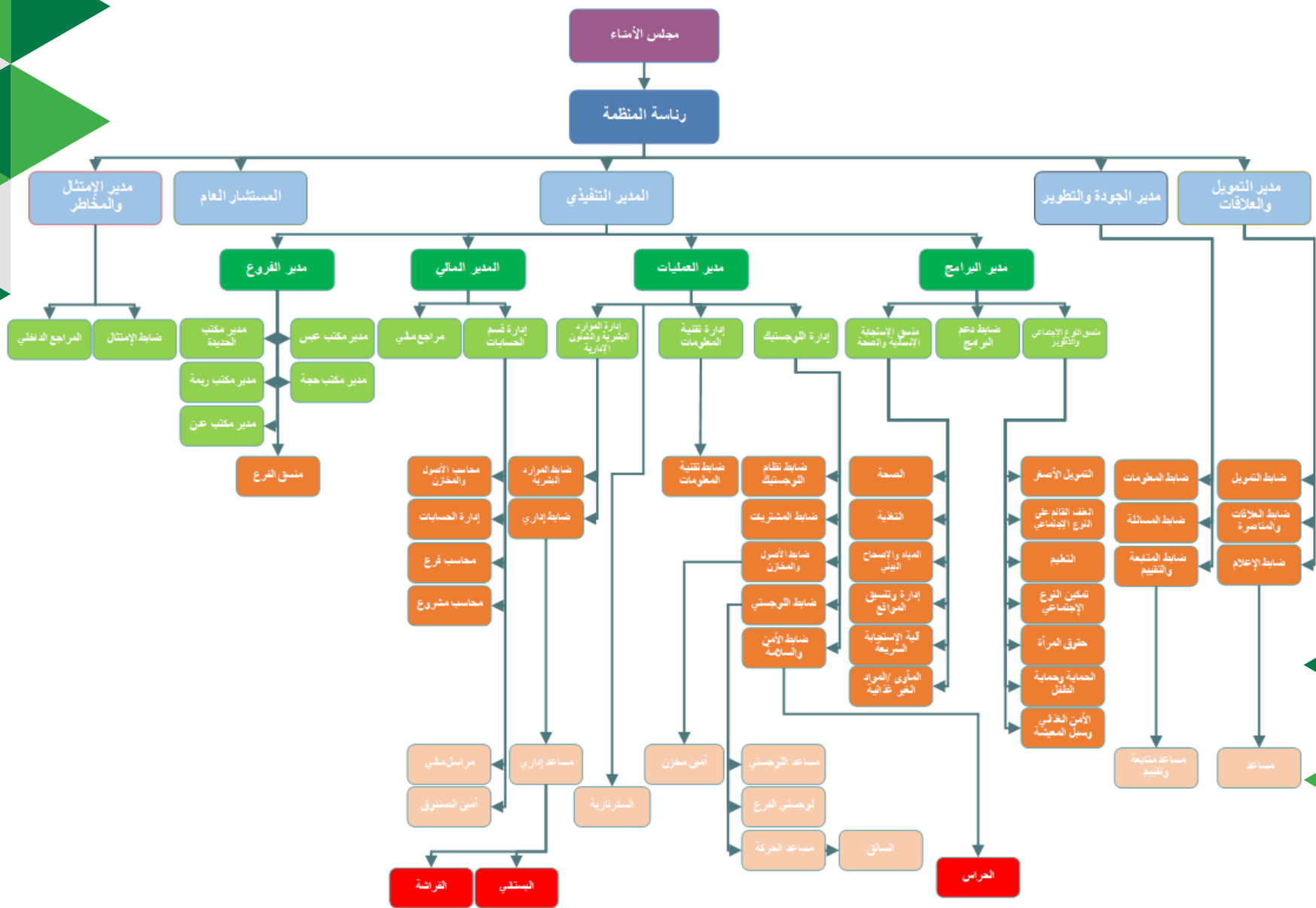



“ مبادئ المنظمة ”

أ- الاستقلالية:

تأسست عبس لتكون منظمة مستقلة تماما وليس لها أي انتماء من أي نوع إلى أي كيان أو شخص أو جماعة كما أنها ليست تابعة فرعية إلى أي تنظيم كما أنها لا تملك انتماءات سياسية أو أيديولوجية. وصممت عبس دستور مؤسسي لتوجيه جميع العمليات الانتخابية والاتجاه طويل الأجل للمنظمة لتطوير الخطة الاستراتيجية والمؤسسية مرة كل ثلاث سنوات

لتحديد الأهداف الرئيسية العاملة ومجالات التركيز لمبادرات البرامج والاحتياجات الداخلية. ويسترشد كل عام من قبل إدارة السياسات واللوائح مع الحفاظ على القيم الأخلاقية العالية والنزاهة.

ب- التغيير يبدأ من المجتمع:

تؤمن عبس التنموية بأن التغيير الإيجابي يبدأ من المجتمع ولذلك تسعى لإيقاظه للقيام بالتغيير من أجل حماية الحقوق الانسانية والمدنية والديمقراطية والعدالة الاجتماعية.

ج- الشباب قوة خارقة لبناء المجتمع المدني الحديث:

تؤمن عبس التنمية بأن الشباب قوة خارقة لبناء المجتمع المدني الحديث، إذا تم بناء قدراتهم وتوعيتهم بالمسؤولية وحشد وتوحيد اتجاهاتهم.

د- المرأة جوهر الحياة:

تؤمن عبس التنمية بأن المرأة جوهر الحياة وبأنها أقوى مخلوق لمواجهة التحديات، فإذا تم محو أميتها وبناء قدراتها وتمكينها اقتصاديا، فإنها ستصنع مجتمعا راقيا وعادلا، لذا تضع المنظمة حقوق المرأة في صميم كل ما تقوم به وتعزز قيادة المرأة ومشاركتها.

هـ- مكافحة الفقر:

يعتبر الفقر العدو للادود للإنسانية والسبب الرئيسي للجهل والأمية والمرض والتخلف والظلم، ولذلك تركز عبس التنمية كل الجهود لمكافحة هذا العدو لخلق مجتمع مثالي، خالي من الظلم والتمييز ويتسم بالعدالة الاجتماعية وتوفير حلول طويلة الاجل للقضاء على الفقر.

و- المحاسبة:

نحن نقبل المسؤولية الكاملة تجاه خالقنا والمانيين والمستفيدين من أجل استخدام الموارد المالية الموكلة إلينا بطريقة شفافة وموضوعية. وبالتالي، فإننا نعرب عن طيب خاطر عن استعدادنا لتوضيح كيفية استخدام الأموال للجهات ذات العلاقة

ز- تهيئة بيئة مواتية:

يأتي توفير بيئة مواتية لدعم الانتاجية والإبداع والوعي والاستقلال في صلب سياسات منظمة عبس التنمية، وستتيح هذه البيئة دعم أعضاء الفريق لتحقيق مهمة المنظمة وتوفير مجال للنمو فضلا عن تيسير ودعم المجتمعات المحلية/المستفيدين من خلال تمكينهم من تحمل المسؤولية والملكية والمشاركة بفعالية أكبر في قضايا التنمية التي تؤثر على حياتهم.

ح- الحق في العيش بعزة وكرامة:

هذا الحق عبرت عنه الديانات السماوية ولاسيما ديننا الاسلامي وكذلك القوانين المتصلة بالحق في الحياة في الحصول على حد كاف من متطلبات العيش والتحرر من المعاملات أو العقوبات غير الانسانية والمحطة بكرامة البشر. عبس التنمية تؤمن بأنه لكل فرد الحق في العيش بعزة وكرامة: عبس التنمية تحافظ على نهج بناء شركات متعددة مع أصحاب المصلحة، والتي من شأنها تعزيز أثر المشروع واستدامته ونجاحه على المدى الطويل. يتم بناء هذه الشركات على الشفافية والثقة والمساواة، وتقاسم رؤية المسؤولية والمساءلة، ويمكن ان تتألف من مجموعة متنوعة من اللاعبين الرئيسيين في مجال التنمية الاجتماعية، بما في ذلك جميع المستويات (المحلية، الاقليمية، الخ) والجهات الفاعلة الغير حكومية والمؤسسات الدولية والقطاع الخاص والمستفيدين من المشروع. يجب أن يظل جميع الشركاء ملتزمون بدورهم في تحقيق الاهداف الاستراتيجية والخاصة للتنمية.

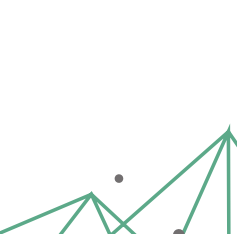
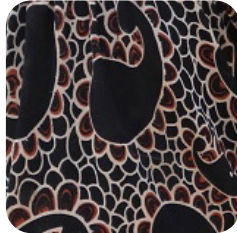
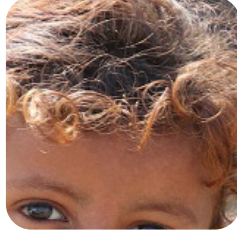
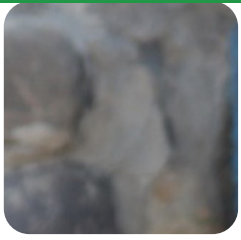

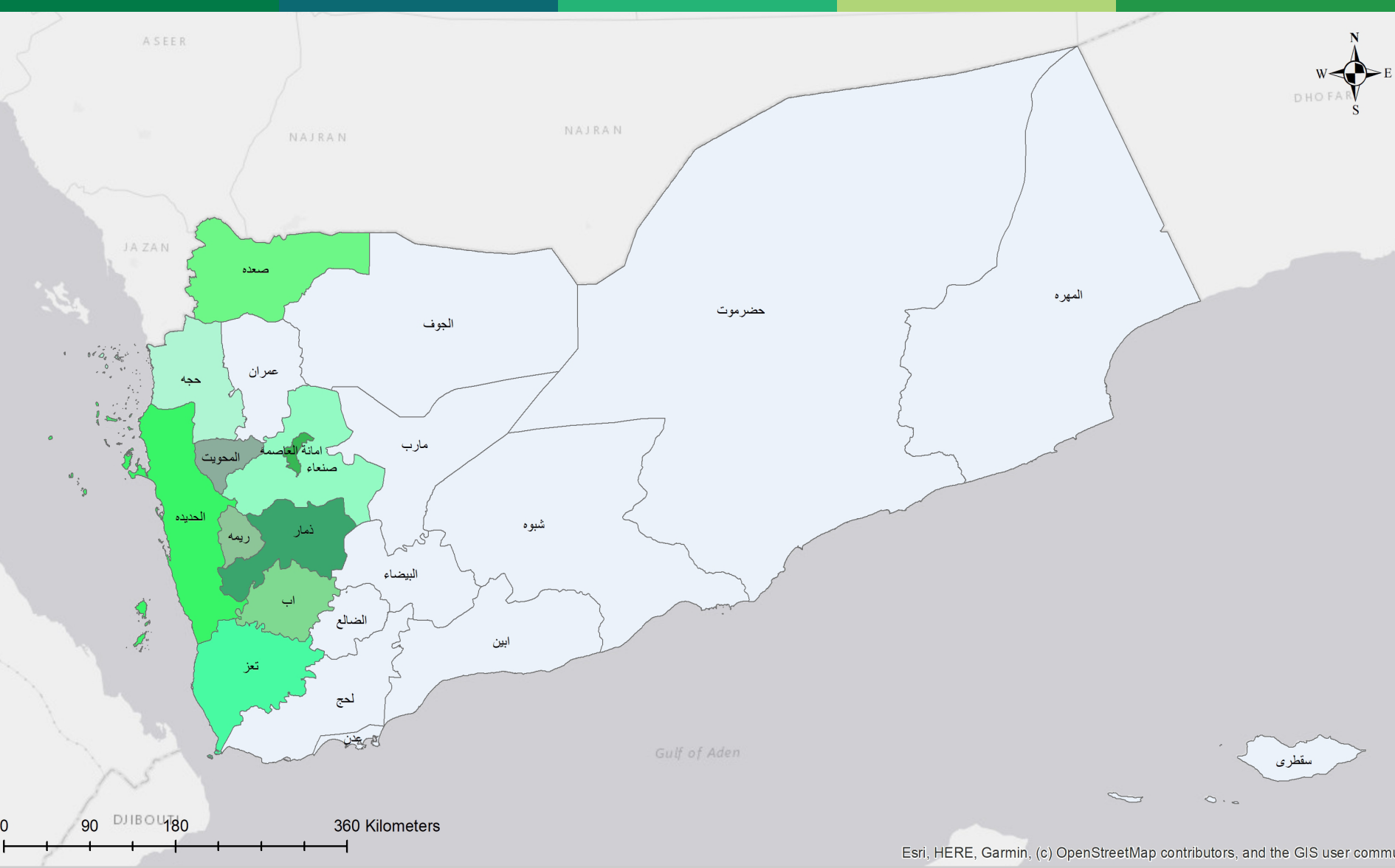

Esri, HERE, Garmin, (c) OpenStreetMap contributors, and the GIS user community

صنعاء	تعز	ريمة	حجة
اب	امانة العاصمة	الحديدة	المحويت
ذمار	صنعاء	الحديدة	المحويت

٢٠٢٠ | التقرير السنوي

خارطة تدخلاتنا

10 محافظات
45 مديرية من مديريات الجمهورية

Coordinate System: Transverse Mercator
Central Meridian: 45°0'0"E
1st Std Parallel: 0°0'0"
2nd Std Parallel: 0°0'0"
Latitude of Origin: 0°0'0"

قطاع التنمية والنوع الاجتماعي

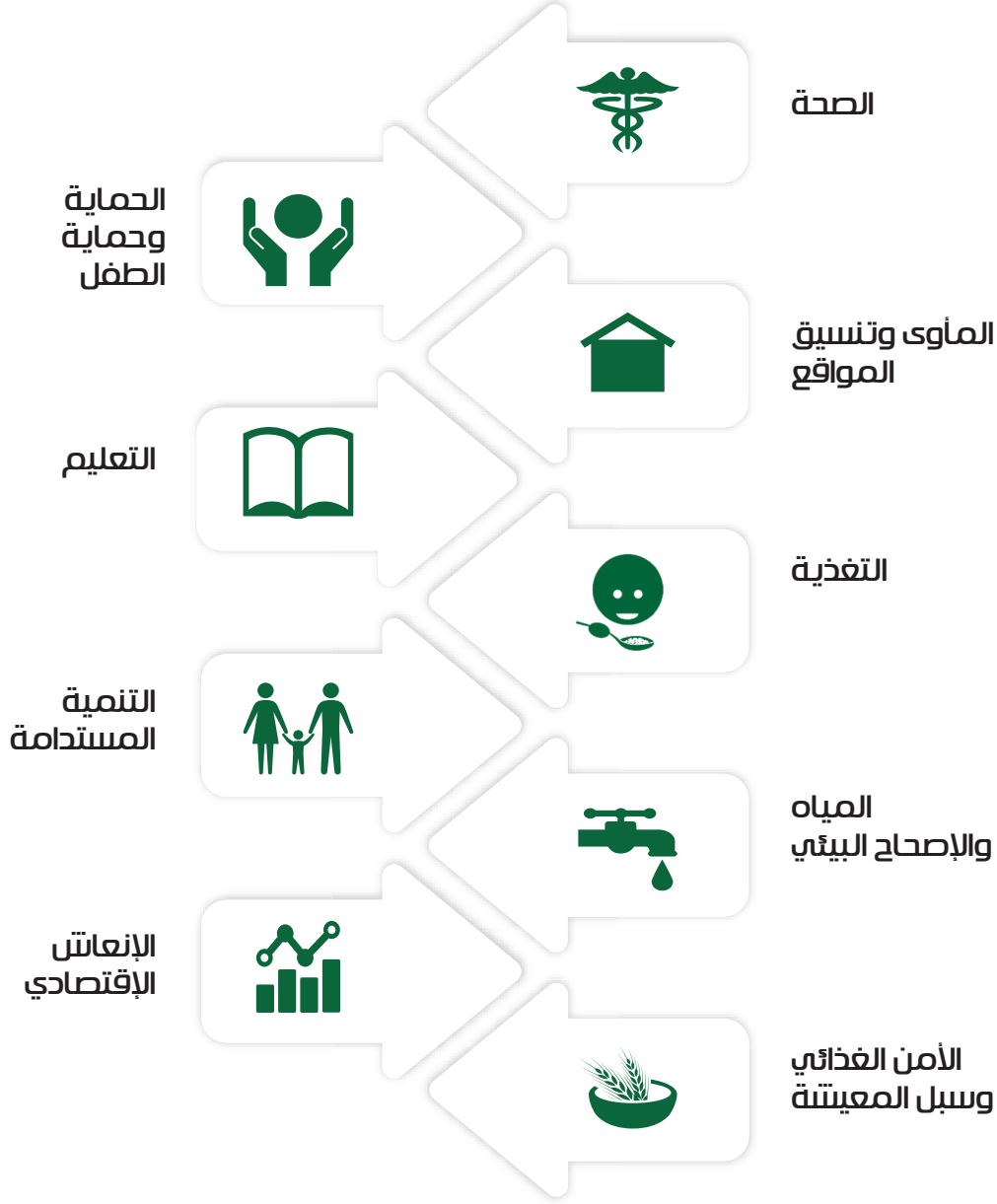

قطاع الصحة والمساعدة الإنسانية

خلال ٢٠٢٠ تمكنا من
الاستهداف الناجح
لعدد ٦٦٢,٨٠٦ مستفيد
ومستفيدة في مناطق
مختلفة في اليمن من
خلال ثمانية برامج رئيسيه
في قطاعات مختلفة

كيف نعمل؟

التغذية

تهدف المنظمة من خلال هذا البرنامج إلى الحد من سوء التغذية بين الأطفال والنساء الحوامل والمرضعات عن طريق توزيع التغذية العلاجية من خلال البرنامج العلاجي للمصابين بسوء التغذية الحاد المعتدل والبرنامج الوقائي لتجنب اصابتهم بسوء التغذية.

ولا يزال الوضع الغذائي في اليمن يتأثر سلبا، ويتوقع أن يتدهور، لوجود نحو ١٩٠ مديرية تم تصنيفها على أنها دخلت المرحلة الرابعة من التصنيف الدولي للمجاعة، ويعيش بعضها في ظروف كارثية، يقدر عدد الأشخاص الذين يحتاجون إلى خدمات العلاج أو الحد من انتشار سوء التغذية بـ ٧,٣٧ مليون شخص، بما في ذلك ٢,٩ مليون شخص بحاجة إلى العلاج من سوء التغذية الحاد. أشارت أحدث التقديرات حول انتشار سوء التغذية المشتركة بين مجموعة التغذية إلى أن معدل سوء التغذية الحاد بين الأطفال دون سن الخامسة (U5) في المناطق المستهدفة كان ٢٧,١% و ٣١,٢% بين النساء الحوامل والمرضعات. للحد من هذه الكارثة والمعاناة، تواصل منظمة عبس التنموية من خلال مراكزها الصحية في عبس والحديدة وربما تقديم المساعدة الغذائية للمتضررين وغير المتأثرين بسوء التغذية من الأطفال والنساء الحوامل والمرضعات.

الصحة

الهدف تحسين الوصول إلى خدمات الرعاية الصحية والتأكد من قدره المرافق الصحية على الاستجابة لتفشي الأوبئة بالإضافة إلى مساعده المجتمع المضيف والنازحين على تلقي الرعاية الصحية الأولية الأساسية من خلال إعادة تأهيل المراكز الصحية، وإنشاء عيادات صحية شبه ثابتة ومتنقلة وتحسين الوصول إلى الرعاية الصحية الثانوية والثالثية من خلال الإحالات.

انطلاقا من حرص منظمة عبس التنموية ومسؤوليتها على متابعة تطورات وباء فيروس كورونا العالمي وانعكاساته على بلادنا والتي بدأت تنتشر في عدد من المحافظات ، فقد اتخذت المنظمة في وقت سابق العديد من الإجراءات والمبادرات للوفاء بالتزامها الإنساني المجتمع بشكل يضمن صحة وسلامة الجميع، حيث قدم حزمة من المعدات والمستلزمات الطبية لمراكز العزل الصحي بحجة (مركز واحد في عبس ومركز واحد بمديريات أسلم) والحديدة (مركزان في زبيد، ٣ مراكز في المراوغة، مركز واحد في حيس، مركز واحد بمديرية الخوخة)، وتعز (مركز واحد بمديرية المواسط ومركز واحد في مديرية المسراخ) كإجراءات احترازية ووقائية لمواجهة فيروس كورونا. والحد من انتشاره. كجزء من تحسين خدمات الرعاية الصحية، واصلت منظمة عبس التنموية تقديم خدمات الاستشارة الطبية، وخدمات رعاية ما قبل الولادة، وخدمات رعاية الولادة، وخدمة رعاية ما بعد الولادة، والتثقيف الصحي والاستشارات.

المساعدات الإنسانية



المياه والإصحاح البيئي

يعاني سكان اليمن من نقص في المياه النظيفة. فقط ٢٢٪ من السكان يحصلون على مياه الشرب المأمونة والصرف الصحي. يقدر أن ١٩,٣ مليون شخص - ٧٥٪ من سكان اليمن بحاجة إلى الحصول على المياه النظيفة وخدمات الصرف الصحي، حوالي ٩,٨ مليون منهم معرضون لخطر كبير بسبب تفشي الأمراض الناجمة عن ندرة المياه ونقص الصرف الصحي منذ تصاعد الصراع في البلاد.

تقدم منظمة عبس التنموية مجموعة من خدمات المياه والصرف الصحي والنظافة الصحية بما في ذلك بناء المراحيض ونقطة غسيل الأيدي، وإجراء جلسات توعية، وحملات التنظيف، ومستلزمات النظافة والتطهير، وإعادة تأهيل شبكة المياه، وتركيب محطة تنقية المياه في قرية بني العقيلي عزلة قطبة.



المأوى وإدارة المخيمات

تهدف المنظمة من خلال هذا البرنامج إلى توفير مواد إيوائية مناسبة وأمنة للنازحين والأشخاص الأشد ضعفاً للتخفيف من معاناتهم وحماية كرامتهم كما تعمل على إدارة مواقع النازحين ومساعدتهم في تحسين ظروف النزوح.



الأمن الغذائي وسبل المعيشة

تهدف منظمه عبس من خلال هذا البرنامج إلى مساعدة الناس الأشد ضعفاً للوصول إلى الغذاء وتخفيف المجاعة الحادة بالإضافة إلى تحسين الأمن الغذائي وسبل المعيشة للأشخاص الذين يعتمدون على الزراعة كمصدر دخل وحيد في المناطق المتضررة من النزاع من خلال توزيع المساعدات النقدية والقسائم والسلال الغذائية بشكل مباشر سواء للمجتمعات المضيفة أو للنازحين، ويعمل هذا البرنامج على مساعدة المجتمعات للمحافظة على سبل المعيشة الخاصة بهم من خلال بناء القدرات وتوفير الوسائل المدرة للدخل.

قطاع التنمية والنوع الاجتماعي

الحماية

يعمل برنامج الحماية الخاص بمنظمة عبس الى تقديم المساعدة للأشخاص الأشد ضعفا والمتضررين من الحرب ودعم المراكز والبرامج المجتمعية وحماية الأطفال والنساء من العنف والإساءة وتوفير مساحات امنه لمساعدتهم في تنمية قدراتهم عن طريق انشطه مشروع حماية الطفل ومشروع العنف القائم على النوع الاجتماعي ومشروع الحماية العامة.

التعليم

يركز برنامج التعليم على دعم المنشآت التعليمية ومراكز محو الأمية من خلال توفير الحوافز للقائمين على التعليم وإعادة تأهيل المدارس لتحسين قدرتها على تحمل العدد المتزايد من الطلاب النازحين.

المناصرة

تعتبر المناصرة جزء لا يتجزأ من اهتمامات منظمة عبس في مناصره القضايا الإنسانية التي يمر بها الشعب اليمني بصفه عامه وقضايا المرأة والطفل بصفه خاصه، حيث تقوم المنظمة بمناصره ودعم وتقوية البرامج والمواقف وايصال معاناة الشعب اليمني التي من شأنها ان تحدث تغييرا إيجابيا في الوضع الإنساني اليمني.

التنمية المستدامة

على الرغم من ان الوضع الإنساني الراهن يستدعى تنفيذ مشاريع الإغاثة الإنسانية، فقد كرست المنظمة جهودها لإعادة الإنعاش الاقتصادي في المناطق المتضررة من الصراع وذلك من خلال اعاده تأهيل الابار بهدف الوصول الى مياه نظيفة وامنه للشرب والحد من الامراض والأوبئة التي تنتقل عبر المياه الملوثة وتهدد حياة المواطنين بأمراض خطيرة قد تؤدي الي الوفاة وتأهيل المراكز الصحية لضمان وصول الخدمات الي اكبر عدد ممكن من الأشخاص الأشد ضعفا بالإضافة الى بناء قدرات النساء والشباب من خلال الدورات التدريبية والتأهيلية الذي تمكنهم من الدخول الى سوق العمل واقامه مشاريعهم الخاصة لتوفير مصدر دخل مستمر.



شبكةنا

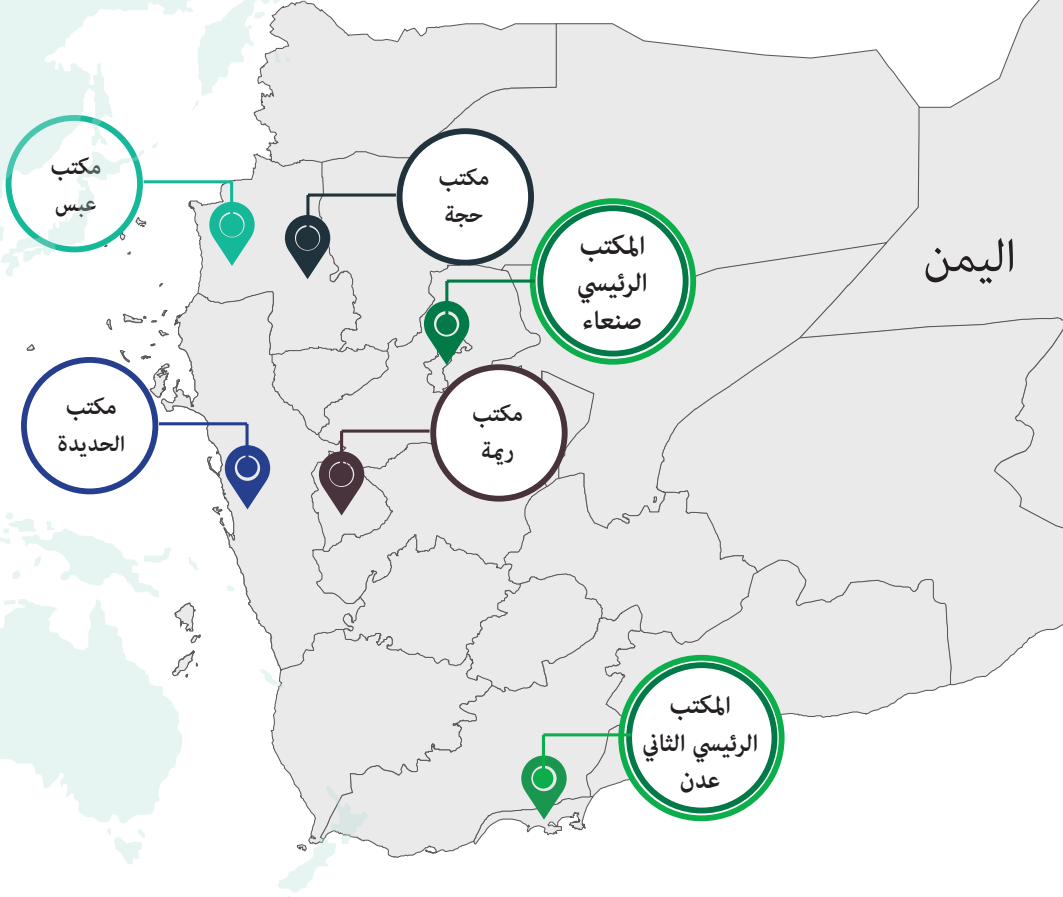

عمل المشاريع في سبع مديريات. ومكتبنا في الحديدة يقوم بتسهيل الأنشطة الخاصة بالمشاريع في ست مديريات. ويقوم مكتبنا في ريمة بتنفيذ الأنشطة المتعلقة بالتغذية في كل مديريات المحافظة. كما تعمل المنظمة حاليا على فتح مكتب في عدن لتوفير الدعم للمشاريع في المحافظات الجنوبية.

تعمل منظمة عبس التنموية للمرأة والطفل من خلال مكاتبها في صنعاء والحديدة وحجة وريمة الي تقديم المساعدات الإنسانية للأشخاص الأشد ضعفا والمتضررين من الحرب. حيث يعمل المركز الرئيسي في صنعاء على التنسيق وتوفير الدعم للمكاتب الفرعية بالإضافة إلى إدارة المشاريع في العاصمة صنعاء وذمار. ويقوم مكتبنا في محافظة حجة الذي تعتبر بداية الانطلاق للمنظمة، بتسهيل



حقائق وأرقام

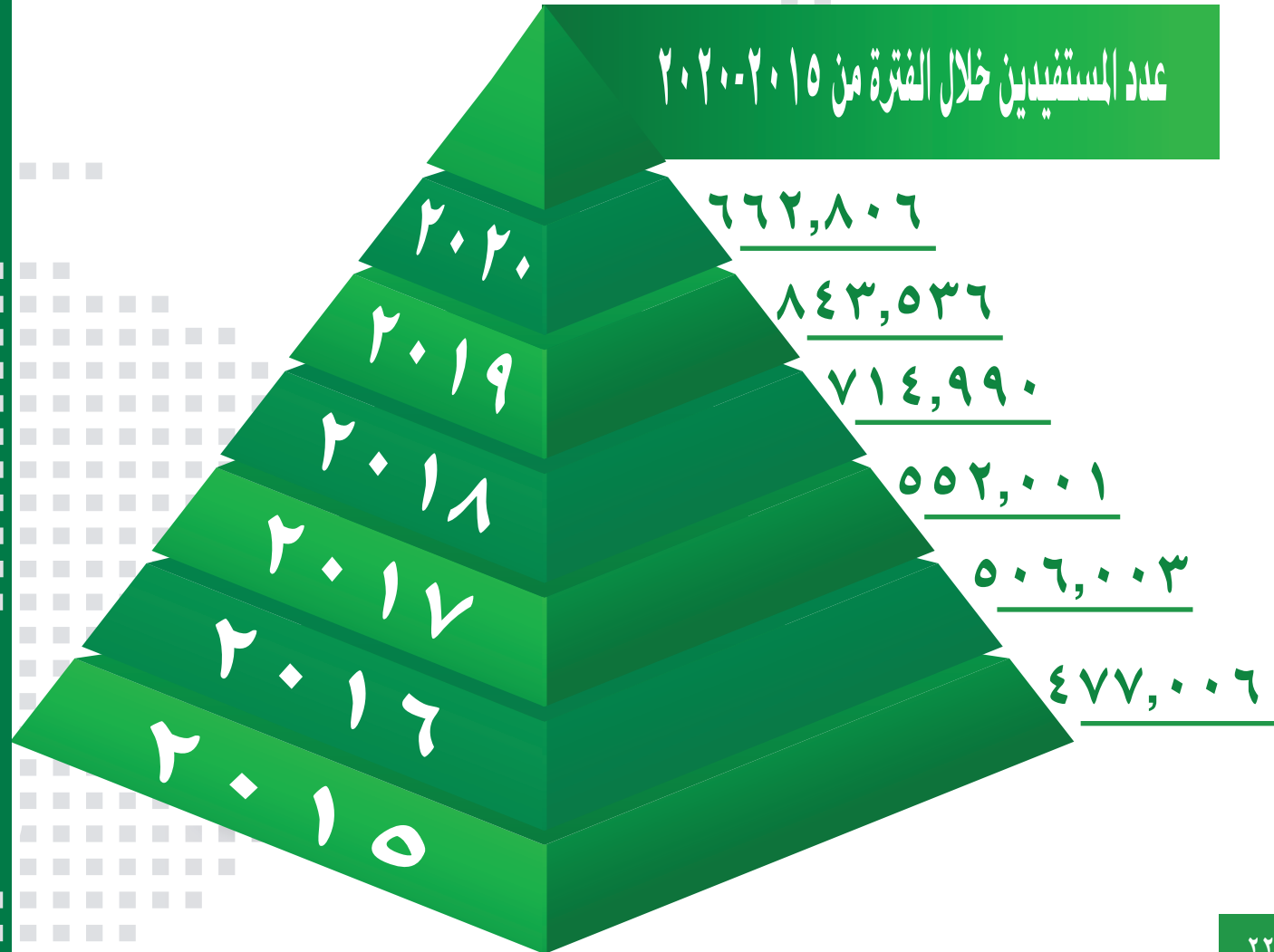

نسب المستفيدين لكل البرامج خلال عام 2020

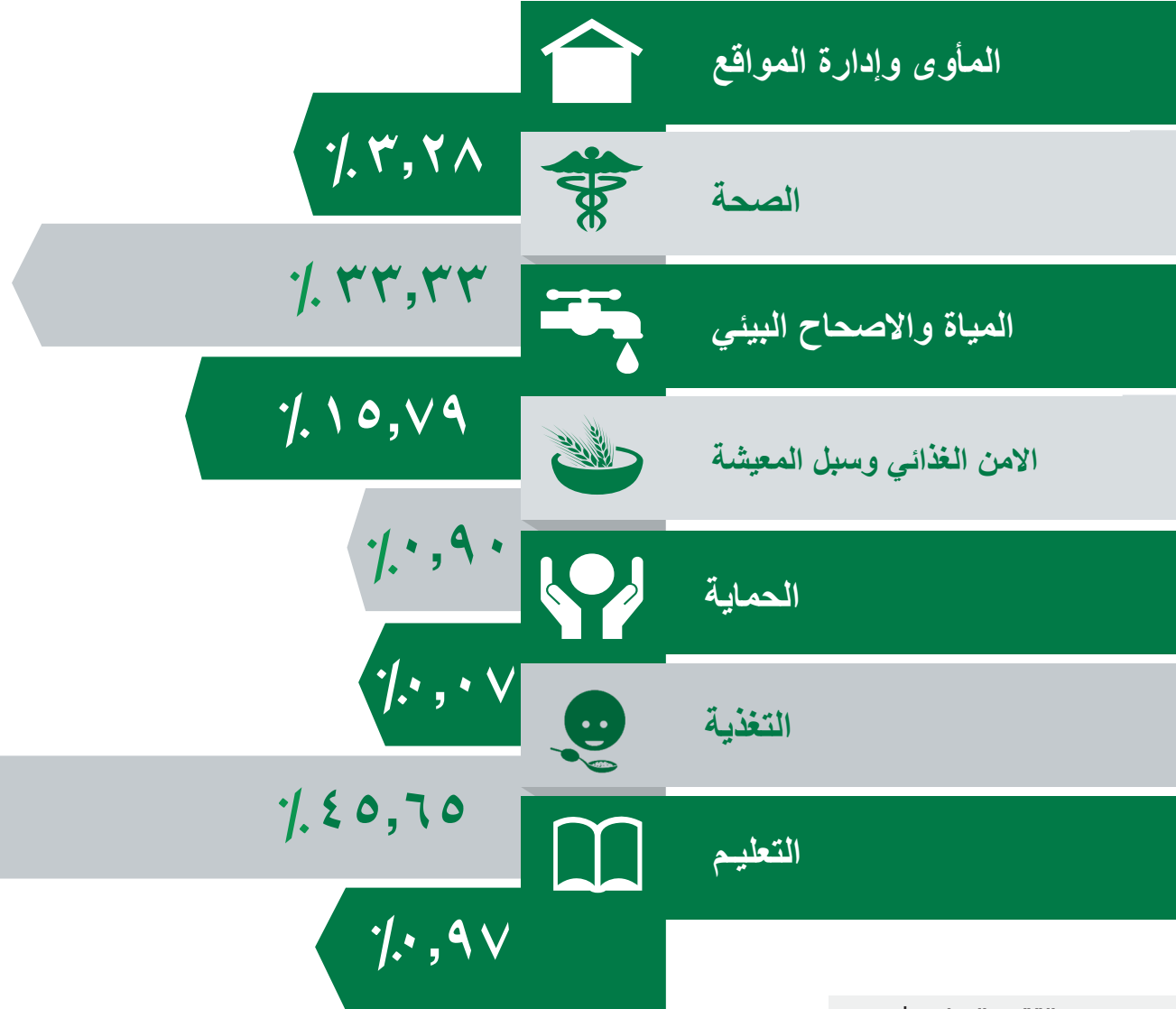
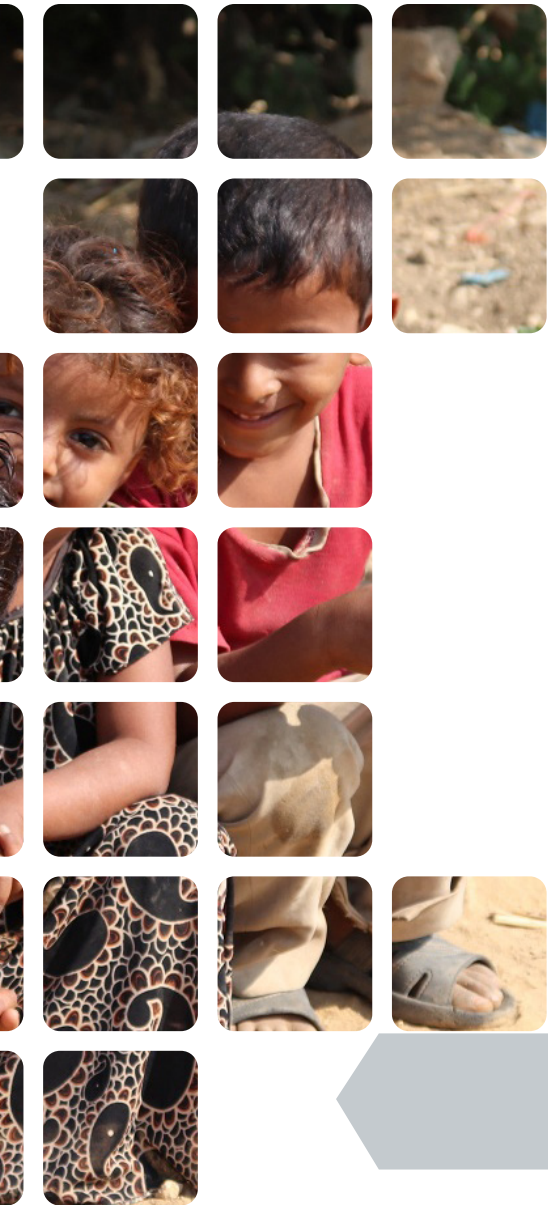

إحصائيات عدد المستفيدين خلال ٢٠٢٠

جدول يوضح عدد المستفيدين للبرامج بحسب البرامج خلال عام ٢٠٢٠

البرنامج	رجال	نساء	اولاد	بنات	الاجمالي
الامن الغذائي وسبل المعيشة	١,٣٥٣	١,٥٢٢	١,٥٨٩	١,٤٩٥	٥,٩٥٩
التغذية	٢,٩٣٦	١٣٧,٨١٨	٨٠,٢٩٢	٨١,٥٤٧	٣٠٢,٥٩٣
الحماية	٣٤	٩٤	١٦٣	١٩٣	٤٨٤
الصحة	٤٣,٢٤٩	٨١,٩٣٠	٥١,٤٤٣	٤٤,٢٧٦	٢٢٠,٨٩٨
المأوى وإدارة المواقع	٥,٧٥٩	٥,٨٣٤	٥,١٩١	٤,٩٨٠	٢١,٧٦٤
المياه والاصحاح البيئي	٢٤,٥٧٣	٢٢,٢٢٧	٢٨,٦٣٤	٢٩,٢٥٢	١٠٤,٦٨٦
التعليم	٥٥	٤٥	٣,٩٥١	٢,٣٧١	٦,٤٢٢
الاجمالي	٧٧,٩٥٩	٢٤٩,٤٧٠	١٧١,٢٦٣	١٦٤,١١٤	٦٦٢,٨٠٦

عدد المستفيدين لكل البرامج حسب نوع الإقامة خلال عام ٢٠٢٠

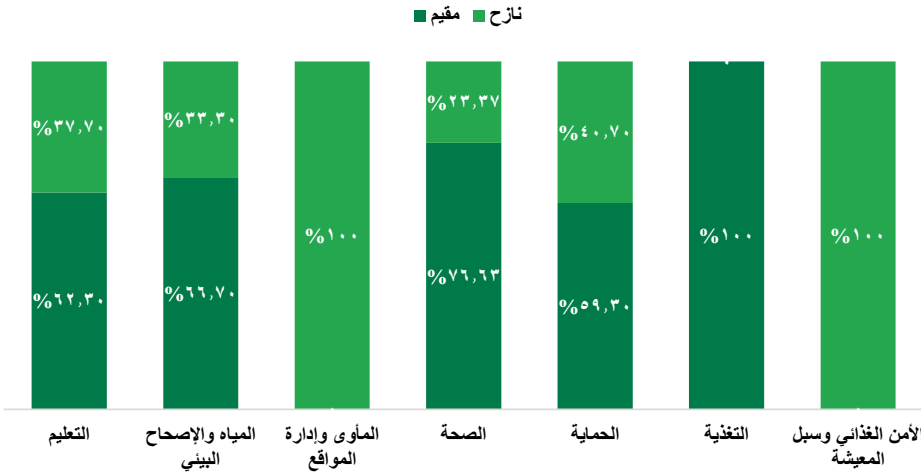

البرنامج	مجتمع مضيف	نازحين
الامن الغذائي وسبل المعيشة	٣٠٢,٥٩٣	٥,٩٥٩
التغذية	٢٨٧	١٩٧
الحماية	٢٨٧	١٩٧
الصحة	١٦٩,٢٧٨	٥١,٦٢٠
المأوى وإدارة المواقع	٢١,٧٦٤	٢١,٧٦٤
المياه والاصحاح البيئي	٦٩,٨٢٥	٣٤,٨٦١
التعليم	٤,٠٠١	٢,٤٢١
الاجمالي	٥٤٥,٩٨٤	١١٦,٨٢٢

عدد المستفيدين للبرامج بحسب الفئة العمرية والجنس خلال عام ٢٠٢٠

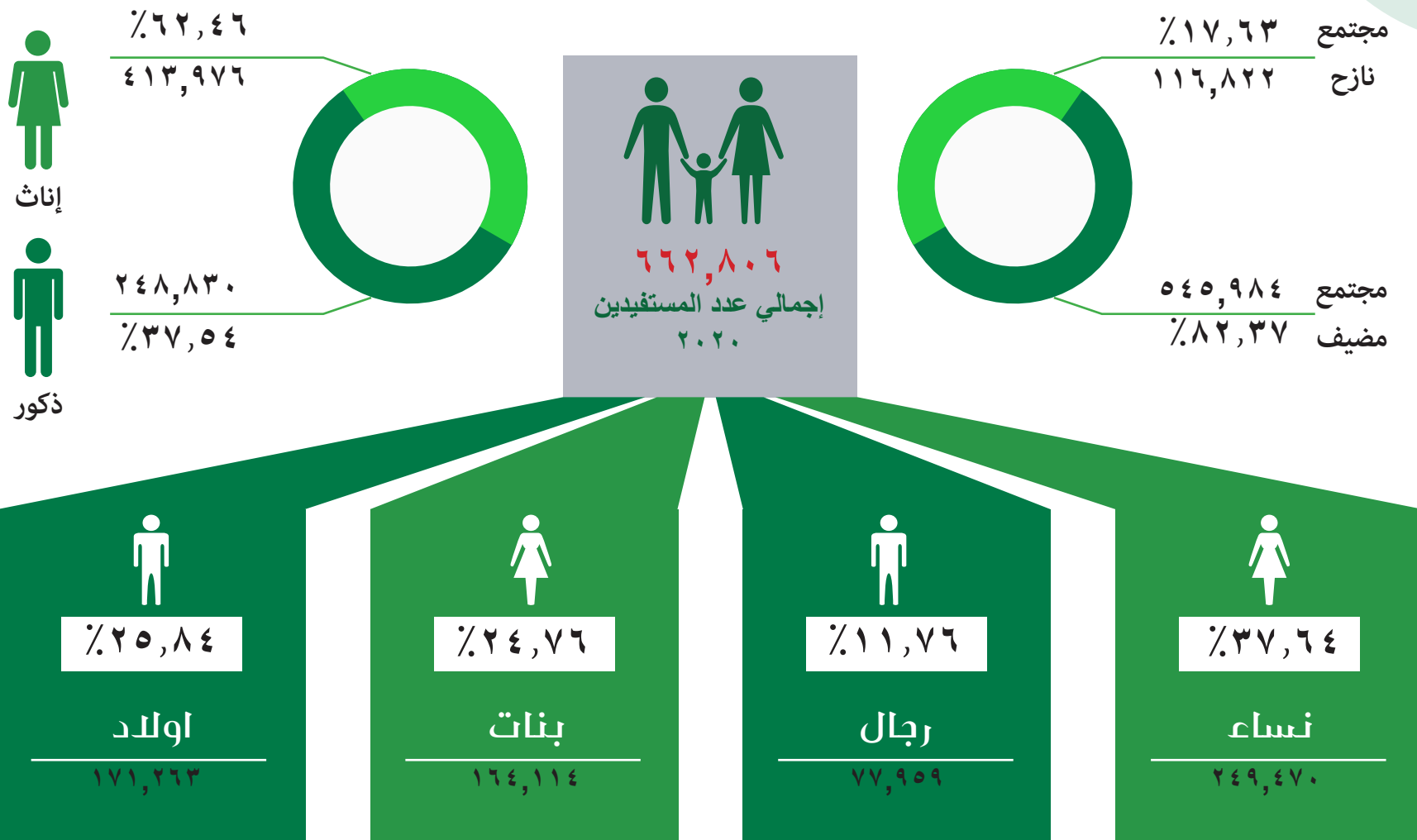

عدد المستفيدين حسب الجنس لكل برنامج خلال عام ٢٠٢٠

البرنامج	إناث	ذكور
الامن الغذائي وسبل المعيشة	٣,٠١٧	٢,٩٤٢
التغذية	٢١٩,٣٦٥	٨٣,٢٢٨
الحماية	٢٨٧	١٩٧
الصحة	١١٧,٨٦٣	٨٩,٥٩٣
المأوى وإدارة المواقع	١٠,٨١٤	١٠,٩٥٠
المياه والإصحاح البيئي	٥١,٤٧٩	٥٣,٢٠٧
التعليم	٢,٨٠٨	٣,٦١٤
الإجمالي	٤١٣,٩٧٦	٢٤٨,٨٣٠

جدول يوضح عدد المستفيدين لكل قطاع خلال عام ٢٠٢٠

البرنامج	قطاع التنمية والنوع الاجتماعي	قطاع الصحة والمساعدة الإنسانية
الامن الغذائي وسبل المعيشة	٥,٩٥٩	
التغذية	٣٠٢,٥٩٣	
الحماية	٤٨٤	
الصحة	٢٢٠,٨٩٨	
المأوى وإدارة المواقع	٢١,٧٦٤	
المياه والإصحاح البيئي	١٠٤,٦٨٦	
التعليم	٦,٤٢٢	
الإجمالي	٦,٩٠٦	٦٥٥,٩٠٠

نسبة ميزانية ٢٠٢٠ بين القطاعين الرئيسيين

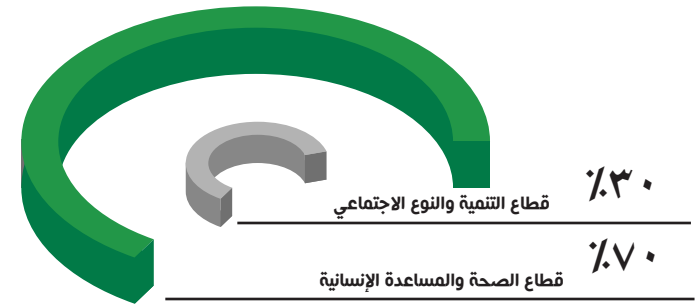
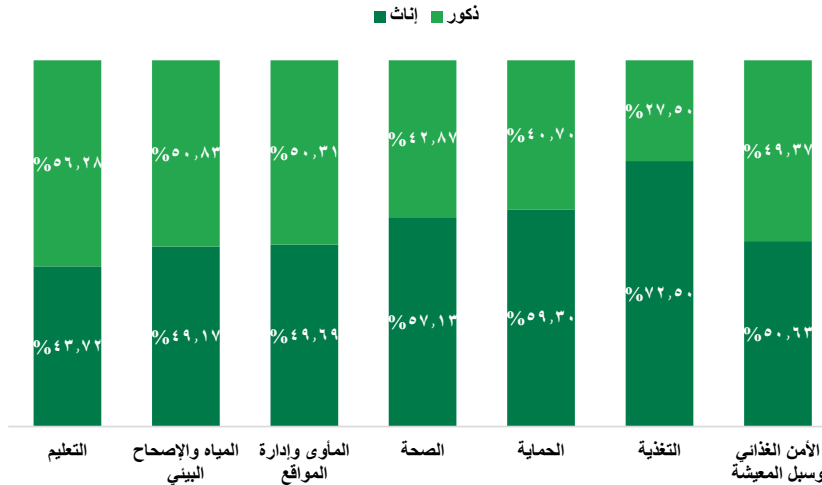

إحصائيات المستفيدين خلال الفترة ٢٠٢٠-٢٠١٥

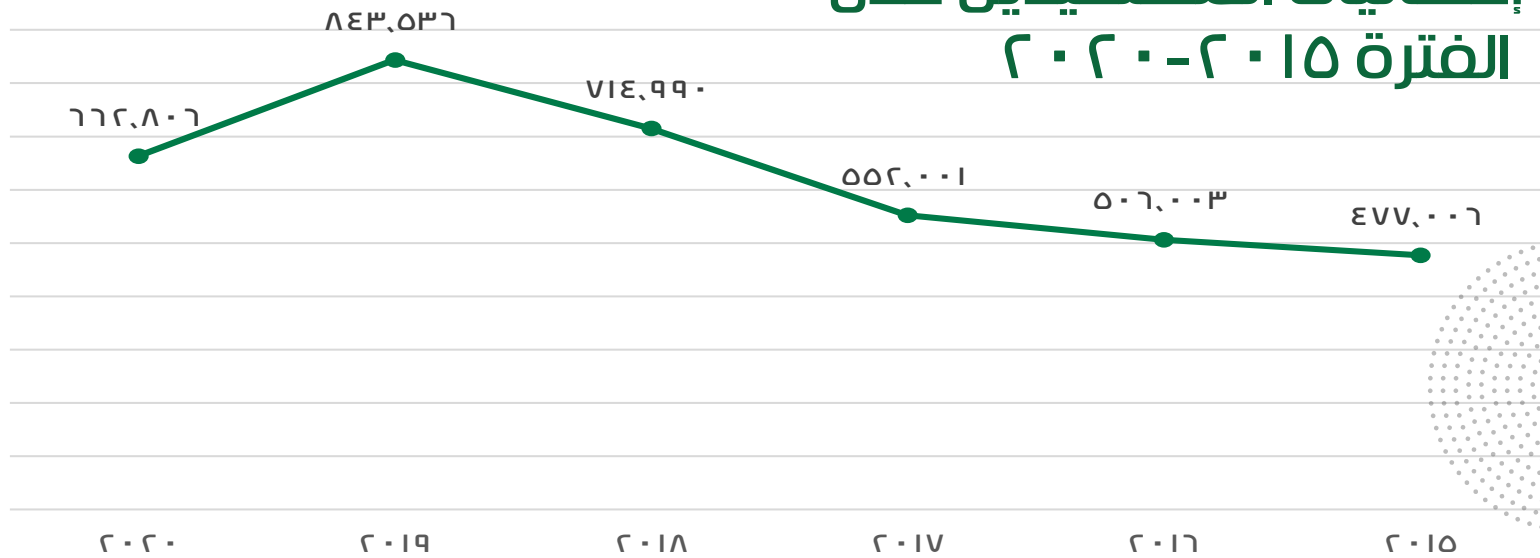



استراتيجيتنا لتحقيق اهدافنا

ربط برامجنا بأهدافنا الاستراتيجية

ملخص يوجز كيفية ارتباط البرامج المنفذة مع أهدافنا

خلال السنوات الخمس الماضية ركزت منظمه عبس التنموية على الهدف الاستراتيجي الخامس، والذي يتماشى كليا مع الخدمات المنقذة للأرواح، وذلك من أجل تلبية الإحتياجات الماسة الحالية والناشئة عن النزاع / الحرب في اليمن وفي نفس الوقت تم دمج تلك الخدمات والتي تشمل جميع القطاعات الإنسانية السبعة (الصحة - المياه والإصحاح البيئي- الغذاء - سبل المعيشة، - الحماية - التغذية - المأوى) ضمن الأهداف الاستراتيجية الأربعة الأخرى



تحقيق الأثر الأفضل

دور منظمة عبس التنموية في الكلسترات

- تعتبر منظمة عبس التنموية عضو ناشط في كل الكلسترات وفروعها (الصحة- الأمن الغذائي - التغذية - الإصحاح البيئي - الحماية- حماية الطفل - المأوى/ المواد غير الغذائية/ إدارة المواقع).
- رئيس مجموعة العمل الفنية لآلية الشكاوى والتعقيبات.
- عضو المجموعة الاستشارية لإدارة وتنسيق المواقع.
- عضو مجموعة العمل الفنية في كل الكلسترات.
- عضو المجموعة الإستشارية لحماية الطفل.
- عضو المجموعة الإستشارية للإصحاح البيئي.
- عضو في إتحاد منظمات اليمن.

منظمة عبس التنموية في الشبكات الدولية

- عضو في الشبكة العالمية لمنظمات المجتمع المدني للتقليل من أثر الكوارث.
- عضو في دستور نهج الصليب الأحمر والهلال الأحمر الدوليين والمنظمات الغير حكومية في إغاثة الكوارث.

<http://reliefweb.int/report/yemen/womans-dignity-saved-success-story>

<http://hub.ccouc.cuhk.edu.hk/news-and-info/yemen-woman-dignity-saved-success-story>



أدت الحرب المتصاعدة منذ أربعة أعوام إلى ضعف أداء المنظومة الصحية في البلاد مما أدى إلى زيادة تفشي الأمراض والأوبئة وخاصة الكوليرا بالإضافة إلى تزايد موجة النزوح مما تسبب في حدوث أزمة في المراكز الصحية التي لم تكن مجهزة للتعامل مع هذه النتائج الإنسانية في ظل الأضرار الهائلة التي لحقت بقطاع الصحة بأكمله. ولتحقيق رؤيتنا بذلت منظمة عبس التنمية جهوداً كبيرة لتحسين قدرة المراكز الصحية في أربع مديريات من أجل تحسين الخدمات الصحية المقدمة.

الصحة



- الخدمات الصحية العامة
- الإهتمام بالمرأة والطفل
- الخدمات الصحية
- المستدامة





الخدمات الصحية العامة

المضيفة والنازحين بسبب ضعف قدره المراكز الصحية، لذلك أطلقت منظمة عبس التنموية مشروع الصحة والامن الغذائي المتكامل الذي خدم النساء والأطفال الأشد ضعفا من النازحين. وفي سبيل تحقيق تأثير طويل الامد، واصلت المنظمة من خلال مشروع توسيع برنامج الصحة عالي التأثير في ميدي وأسلم للتغلب على الأمراض من خلال اعاده تأهيل مرفقين صحيين وانشاء عيادات شبه ثابتة توفر للنازحين والمجتمع المضيف خدمات الرعاية الصحية الأولية والثانوية.

وفي الفناوص كان وضع الناس هناك أكثر صعوبة بسبب تفشي مرض الكوليرا وخاصة في فصل الصيف مما زاد من الإصابة بالاسهالات المائية الحادة بين النساء والأطفال. وللد من هذا الوباء قامت منظمه عبس بالتدخل السريع وانشاء مركز لمعالجه الاسهالات ودعمه بالأدوية والمعدات الطبية اللازمة لإنقاذ حياة المرضى والحد من الإصابة من الاسهالات الحادة الذي قد تؤدي الى فشل كلوي. حيث بلغ عدد المستفيدين من هذه المركز والخدمات الطبية المقدمة من المنظمة الى ٨٧٥٨ مستفيد ومستفيدة.

ضمن تدخلات منظمة عبس التنموية في القطاع الصحي تم إعادة تأهيل وحدتين صحيتين وإنشاء خمسة عيادات طبيه في ميدي وأسلم وعبس، مما أتاح للناس الوصول إلى الخدمات الصحية الأمر الذي فاق توقعات المانحين واستفادة أكثر من ٣٢٨٠٠ شخص مباشرة من الخدمات الصحية المقدمة من قبل المنظمة في هذه المناطق.

وفي الوقت الذي وصل الآلاف من النازحين داخليا إلى مديريه عبس، فقد ارتفعت حصيلة الموت إلى أرقام خطيرة بين لمجمعات





اهتمام منظمة عيس التنموية بالمرأة والطفل

الأنشطة للعام ٢٠٢٠ فقد تم تقديم خدمات ما قبل وما بعد الولادة لـ ١٤,٥٦٩ امرأة، كما استفاد ٥٨,٩٣٢ طفل من مشاريعنا وبلغ عدد المستفيدين من الخدمات الصحية الأولية والثانوية ١٠٩,٤٧٦ واستفاد من خدمات الإحالة. الى ٢٠١ طفل وإمرأة.

تحتل النساء والأطفال دائماً الأولوية الأولى لدينا في جميع المشاريع الصحية المنفذة من قبل منظمة عيس للتنمية. ويرجع ذلك إلى حقيقة أننا نعتقد بقوة أن وضع الأم المتمتعة بالصحة والأمن سيؤدي بالتأكيد إلى أسرة تتعم بالصحة والأمن، وبالتالي فإن الطفل السليم يقودنا إلى مستقبل صحي أفضل. تم تصميم البرامج الصحية لخدمة أكبر عدد ممكن من النساء والأطفال من خلال العديد من

الخدمات الصحية المستدامة

إعادة تأهيل المراكز الصحية لم يقف فقط على إصلاح البنية التحتية وتزويدها بالأجهزة الطبية المطلوبة فمن أجل تحقيق التأثير المستدام لتدخلاتنا، قمنا بدعم المنشآت الصحية بمصادر الطاقة المتجددة لضمان تقديم الخدمات الصحية المستمرة للأشخاص الأشد ضعفاً. كما بذلنا جهوداً في بناء قدرات العاملين الصحيين في تلك المناطق لضمان استمرار تقديم الخدمات الصحية بعد الانتهاء من المشروع.

قصة نجاح: علاج الأطفال المصابين بسوء التغذية

أدى تصاعد الصراع في اليمن إلى وضع معظم السكان على حافة المجاعة حيث يعاني مئات الأطفال من سوء التغذية الحاد. سامي عبد الله من محافظة تعز يزن ٤ كيلوغرامات فقط ويبلغ من العمر ثمانية أشهر، وقد أصابه التعب الشديد بسبب سوء التغذية الحاد الذي يعاني منه مئات الآلاف من الأطفال اليمنيين مثل سامي. ابني مريض ولا أعرف إلى أين أخذه. قالت والدته سامي: «إنه يعاني من الحمى وليس لدي أي شيء لعلاجها». قررت والدته إحضاره إلى مركز وتير الصحي الذي تديره منظمة عبس التنموية وتمويل من صندوق اليمن الإنساني بهدف تحسين الخدمات والرعاية الصحية في محافظتي تعز والحديدة،

حيث قام الطبيب بفحصه وإحالتة إلى مستشفى المظفر. بعد شهر من حصوله على كل الرعاية الطبية، تحسنت حالته الصحية وارتفع وزنه إلى ٥,٣. عادت والدته سامي لتشكر منظمة عبس وصندوق اليمن الإنساني على جهودهما لإنقاذ حياة الأطفال مثل سامي.

بناء الحمامات

قامت منظمة عبس التنموية بالشراكة مع دايكوني للإستجابة الطارئة ببناء ١٠٠٠ مرحاض للأشخاص الأكثر ضعفاً مثل المهمشين والنازحين للحد من الإصابة بالأمراض في مديرتي عبس وخيران المحرق في محافظة حجة حيث استفادت ١٠٠٠ أسرة من المرحاض التي يمكن أن تساعد في الحفاظ على كرامة الناس والحياة، للقضاء على الكارثة البيئية وأي أسباب من شأنها أن تؤدي إلى انتشار جديد للأمراض.

إعادة تأهيل شبكة المياه وبناء محطة تنقية المياه

لم تكن مكافحة الكوليرا والأمراض البوابية الأخرى عملية سهلة، وكانت إحدى الخطوات المهمة التي تم اتخاذها للحد من انتشار المزيد من الأمراض ووقف انتشارها زيادة وصول الناس إلى المياه النظيفة وتوفير كمية كافية لمن يعيشون في المناطق المهتدة بالعدوى. قامت ADO بالشراكة مع DKH بإعادة تأهيل شبكة المياه وإنشاء محطة تنقية المياه لضمان الوصول إلى المياه النظيفة وتقليل الأوبئة بين الفئات الضعيفة.

المياه والإصحاح البيئي



- بناء الحمامات
- إعادة تأهيل شبكة المياه
- النظافة

قطاع النظافة

في مجالات تدخلنا ، ركزنا بشكل أكبر على تعزيز أنشطة النظافة وغرس مبدأ النظافة في أذهان المستفيدين، لأن أولئك الذين يدركون أهمية النظافة لديهم فرص أفضل للبقاء على قيد الحياة. ننشر المعرفة من خلال تعزيز النظافة لكل شخص يمكننا الوصول إليه، وبجهودنا المستمرة تمكنا من الوصول إلى ١٠٠٠ أسرة من خلال الترويج للنظافة. كلما زاد وعي الناس بأهمية النظافة، كان التأثير أفضل لمساعدة المشاريع الأخرى وفي النهاية المجتمع بأكمله. لم يقتصر الأمر على نشر الوعي حول النظافة فحسب، بل تضمن الترويج أيضًا توزيع مجموعات النظافة لخدمة أغراض مزدوجة تتمثل في توفير المواد للمستفيدين لمعرفة كيفية القيام عمليًا بتنقية المياه، وكمواد للنظافة لأسرهم أيضًا. في عام ٢٠٢٠، قمنا بتوزيع ١٠٠٠ حقيبة نظافة على ثلاث مراحل وحقيبة تطهير لـ ١٠٠٠ أسرة.

حفظ كرامة المرأة قصة نجاح

الخطيرة التي تختبئ بين ظلام الليل.. فيلذغ ثعبان تلك المرأة الحامل وينتشر سم الثعبان في دمها.. وتتدهور حالتها الصحية خطيرة. وامام هذه المأساة استنفذت النساء صبرهن.. ولم يبق لديهن غير البحث عن يمد يد الرحمة لإنقاذهن.. فहरعن الى منظمة عبس يطلبين الاستغاثة.. وامام هول المأساة التي صدم موظفو المنظمة بحدوثها حين يحرم انسان من حقه في قضاء الحاجة بمكان امن ومناسب.. كانت الاستجابة السريعة.. وخلال أربع وعشرين ساعة من بلاغ تلك النساء كان فريق الاصحاح بالمنظمة قد أكمل دراسة وتقييم ذلك الوضع السيئ.. ومع صباح اليوم الثالث كان العمال يشرعون في بناء ٦٠ حماما صحيا يجنب النساء المهمشات معاناة.. تهدد حياتهن.. وتوفر لهن ابسط مقومات الحياة.. وهي الحمام النظيف الذي يحترم خصوصيتهن الادمية.. ومثلت هذه الحالة احدى الاستجابات السريعة التي تقوم بها منظمة عبس في اغاثة الفقراء الذين لا يستطيعون توفير ابسط مقومات الحياة لأنفسهم ويتعرضون لأخطار تمس حياتهم.. وكان لتواجد فرقها الدائم في المنطقة إثر مهم في الاستجابة السريعة.

يدفع الفقراء دائما ثمن الصراعات السياسية.. وهكذا تحكي قصة النساء المهمشات في منطقة عبس. ومنذ زمن كان الصراع في حيران وبني حسن يخلق حياة من القلق عند المهمشين الفقراء الذين يدفعون ثمن تلك الحرب من استقرارهم رغم انه لا علاقة لهم بتلك الصراعات سوى وقوعهم بين تلك الاطراف.. وحين اشتدت تلك الاشتباكات كانت حياتهم مهددة بالخطر.. واستوجب الامر على النساء المهمشات الهروب مع اهلهم الى منطقة امنة.. وبالقرب من مدينة شفر كانت هناك منطقة معزولة استطاع المهمشون ان يجدوا فيها ملاذا من هلاك ذلك الصراع. وفي تلك المنطقة التي تجمعت فيها العشرات من الاسر.. كانت الحياة أكثر تعقيدا.. لكن انعدام وجود حمامات صحية كانت مأساة كارثية.. حين تضطر النساء مقاومة حاجتهن لقضاء الحاجة حتى الليل فيخرجن الى العراء.. كان الصمت امرا مرا تجرعه النساء وهن يمسكن أنفسهن عن التبول ويتحملن العواقب الصحية على ذلك.. ويشتد الامر سوءا عن المريضات والحوامل.. ومع ذلك كانت كارثة صحية وبيئة تحاول النساء السيطرة عليها بصمت. وذات ليلة خرجت احدى النساء الحوامل لقضاء حاجتها في ليل موحش وسط خلاء الا من العقارب والثعابين والزواحف



قطاع المأوى وإدارة وتنسيق المواقع

تشير تقارير الأمم المتحدة بان الصراعات الدائرة في البلاد فاقمت من موجه النزوح حيث نزح العديد من النازحين من منازلهم خلال العام المنصرم ويتوزعون في عدة مواقع تفتقد الي معظم الخدمات الصحية وعجز في المياه وانعدام الحمامات مما جعل تلك الاسر تعيش في وضع صعب فاقم معاناتهم.. إضافة الى الاخطار البيئية التي أصبحت تمثل مجالا خصبا لانتشار الأوبئة. وللد من تفاقم هذه المعاناة فقد حرصت منظمة عبس التنموية في عام 2020 على الحفاظ على بعض الخصوصية والكرامة التي فقدتها أولئك الناس عند النزوح، وحمائتهم من الظروف الجوية الصعبة والحشرات الخطرة. بالإضافة لتوزيع المواد الغير غذائية.

المواد غير الغذائية

معظم الأشخاص النازحين داخليا في مناطق تدخل منظمه عبس هم من تهامة، وهي منطقة حارة معظم العام، وعند النزوح تم نقل بعضهم إلى المدن والقرى الجبلية حيث غزاره الامطار والطقس الاكثر برودة بكثير مما يمكنهم تحمله. قامت منظمه عبس من خلال مشروع الدعم الشتوي بتوفير مساعده تقديه لعدد ١٠٠ اسره لشراء ما يمكن للنازحين للتكيف وتحمل متغيرات الطقس الباردة. كما قامت بتوزيع مواد غير غذائية (فرش- اواني مطبخ) كخط استجابة اولي للنازحين الجدد.

تنسيق وإدارة المواقع (SMC)

من أجل إدارة التدخلات الإنسانية المقدمة للنازحين.

من أجل إدارة التدخلات الإنسانية المقدمة للنازحين، قامت منظمة عبس بالتنمية بإدارة وتنسيق ٥٠ موقعاً لاستضافة النازحين حتى مارس ٢٠٢٠. يهدف المشروع إلى التقييم المستمر لاحتياجات النازحين في مواقع الاستضافة ومشاركة احتياجاتهم مع الشركاء لوضع خطط التدخل. يمنع المشروع أيضاً أي ازدواجية في التدخلات بين مختلف المنظمات العاملة في المنطقة. استضافت المواقع التي نديرها ما يزيد عن ١٤٠٠٠ أسرة نازحه داخليا وكذلك ساعدناهم في انتخاب لجان الإدارة مواقع النزوح.



إن الآثار الكارثية للنزاع في اليمن لم تقتصر فقط على البنية التحتية والوضع الإنساني فقد امتدت سلسلة التدهور إلى قطاع الأعمال والاقتصاد هذه المرة عندما تم إيقاف الرواتب الحكومية. لم يؤثر هذا الإجراء على الموظفين الرسميين فحسب بل تسبب في أسوأ أزمة إنسانية في التاريخ وتشير تقارير منظمة الغذاء العالمي الى ان الحرب في اليمن فاقمت من معدلات سوء التغذية حيث يحتاج ما يقارب ٢٤,٤ مليون شخص إلى مساعدات غذائية عاجلة تجنب البلاد من أمراض سوء التغذية والتي قد تؤدي إلى نتائج كارثية خصوصا على الأطفال.

الأمّن الغذائي

أنشطة برنامج الأمّن الغذائي هي شبكة الأمان لأولئك المعرضين لخطر المجاعة ويفتقرون إلى القدرة على تأمين الغذاء لليوم التالي. استناداً إلى دراسات السوق، نقرر أفضل الطرق الملائمة لاحتياجاتهم، إما عن طريق سلال الطعام العينية أو القسائم النقدية أو النقد. في عام ٢٠٢٠، تلقى ١١٢٠ أسرة ٥٩٥٩ فرد مساعدات نقدية ورسلات غذائية عينية في مديرية عبس.

سبل المعيشة

لا تنتهي محاربة المجاعة في تقديم المساعدات الغذائية للناس الأكثر ضعفاً لأن الحل المؤقت غير مضمون لمساعدتهم بعد انتهاء المشروع إذ يجب اعتماد حل أكثر استدامة، وهذا هو جوهر مشاريع سبل المعيشة. تساعد مشاريع سبل المعيشة على زيادة استقلال الناس وبناء القدرة على العمود. حيث قامت منظمة عبس التنموية بتنفيذ العديد من المشاريع التي استهدفت المجتمعات المقيمة قدمت تلك المشاريع الدعم للمجتمعات المضيفة القاطنة في المناطق الخصبة من أجل زراعة أراضيهم بالحبوب والخضروات التي يتم بيعها لاحقاً في السوق أو استهلاكها مباشرة عند حصادها. إضافة إلى توفير الأعلاف الحيوانية التي تساهم في تسمين الحيوانات ورفع منتوجها من الألبان.

قطاع الأمّن الغذائي وسبل المعيشة

- الأمّن الغذائي
- سبل المعيشة

قطاع التغذية

تعتبر ازمة الغذاء في اليمن هي الأكبر على مستوى الصعيد العالمي حيث يعاني ٣٥ في الميه من السكان من ازمة حاده في الغذاء نتجه لتدهور الوضع الاقتصادي وانعدام الدخل وزيادة أسعار السلع الأساسية بسبب الحرب الدائرة في البلاد التي تهدد الملايين من الشعب اليمني وتضعهم على حافه المجاعة. لهذا السبب ولأن النساء والأطفال هم جوهر هويتنا، فقد وضعت منظمة عيس التنمية كمنظمة نشطة في المجال الإنساني، برنامجًا للتغذية في كل مديريات محافظه ريمه وأربع مديريات في محافظه الحديدة. برنامج التغذية مصمم لدعم وعلاج النساء والأطفال من سوء التغذية الحاد المتوسط أو حماية أولئك المهددين بالإصابة بسوء التغذية من خلال توزيع المكملات الغذائية.

ينقسم البرنامج إلى برنامجين فرعيين هما:

- برنامج التغذية التكميلية المستهدفة (TSFP) وبرنامج التغذية التكميلية الشاملة (BSFP). استهدف البرنامج الأول TSFP أولئك الذين يعانون من سوء التغذية المعتدل. وقد استفاد منه ١٦٤٣٩ امرأة وشفى منهن ٦٥٥٨. واستفاد ١٢٠٠٤ طفل وشفى منهم ٩٠٥٨.
- يعد برنامج التغذية التكميلية المستهدفة BSFP برنامجًا وقائيًا لحماية النساء والأطفال في المناطق ذات العدد الكبير من حالات سوء التغذية المتوسطة والحادة. في عام ٢٠١٩، تم تسجيل ٢٤٩٣٠ امرأة وطفل في برنامج. التغذية التكميلية المستهدفة منهم ١٢٧٧٨ الأطفال و١٢١٥٢ من النساء.



الطفلة جودي تستعيد عافيتها من جديد قصة نجاح

٢٠١٨ اثناء قيام فريق التغذية الوقائي لمنظمة عبس التنموية ADO- الممول من برنامج الأغذية العالمي بالمسح للكشف عن حالات سوء التغذية المتوسط MAM هناك في نقطة توزيع بني بطل بالتنسيق والتعاون مع مكتب إدارة الصحة في مديرية برع. وعلى الرغم من أن القياس لمحيط منتصف ذراع الطفلة جودي لم يكن مؤشر خطورة بالغة حيث كان ١١,٢ سم ، إلا أنها بدت وكأنها بالكاد تمكنت من الوقوف. في يوم ١٢ كانون الثاني (يناير) ٢٠١٩. تابع فريق ADO الزيارة بعد ٥٢ يوماً من الزيارة السابقة وذلك من خلال متطوعات في مجال صحة المجتمع بالتنسيق مع المكتب الصحي في مديرية برع بمحافظة الحديدة. كانت جودي قد بلغت من العمر ١٠ أشهر أُنذاك، وكان مقياس محيط منتصف الذراع لها أفضل قليلاً حيث كان قياسه ١١,٥ سم. وبعد شهرين، يوم ٣١ مارس، ٢٠١٩ عندما كانت جودي قد دخلت عامها الأول من العمر، كان قياس محيط منتصف ذراعها أفضل حالاً حيث بلغ قياسه ١٢,٤ سم. وبعد مضي شهر واحد للزيارة، عندما أصبح عمر جودي ١٣ شهراً، في يوم ١٥ أبريل ٢٠١٩ تحديداً، وقعت المفاجأة عند قياس محيط منتصف الذراع لجودي عندما أبدى المؤشر تحسن واضح جداً حيث بلغ المؤشر ١٣,٣ سم. وبذلك استعادت جودي عافيتها كلياً واستجابت للعلاج الوقائي وأصبحت بفضل الله تتمتع بصحة جيدة.

ولدت الطفلة جودي مطهر حسن أحمد العاقل لعائلة فقيرة في قرية تسمى بني بطل الواقعة ضمن نطاق الزمام الثالث لوحدة الغيلين في منطقة برع - الجزء الجبلي من محافظة الحديدة في الجمهورية اليمنية حيث لا يمكن الوصول إلى مرافق وخدمات البنية التحتية لأمثالهم من افراد المجتمع بسهولة. (يستغرق الوصول لأقرب مرفق ساعة ونصف بالسيارة او ما يقارب ثلاث ساعات مشي على الأقدام!) لذلك، نظراً لارتفاع معدل الأمية في تلك المنطقة الريفية، إلى جانب عدم الحصول على الرعاية الصحية، فإن العديد من الأطفال المولودين لأبوين ريفيين فقراء عادة ما تجدهم غير مسجلين عند الولادة! ولهذا فإن منظمة عبس مدعومة وممولة من برنامج الغذاء العالمي ساهمت بشكل كبير، بالتنسيق والتعاون مع مكتب الصحة بمديرية برع، من خلال متطوعات صحة المجتمع في مجال المساعدة الإنسانية والإغاثة، وكذلك تعبئة المجتمع من خلال توعية الأسر هناك بمن فيهم اسرة الطفلة جودي بأهمية الابتعاد عن بعض الممارسات الخاطئة في المجتمع وكذلك أهمية الأغذية التكميلية للأطفال الرضع لمن هم دون سن الثانية من العمر.

تم اكتشاف حالة الطفلة جودي وبدأ علاجها في ٢١ تشرين الثاني (نوفمبر)

ادى تدهور الأوضاع الاقتصادية الى ارتفاع عدد الاسر الفقيرة وانعدام الدخل بسبب فقدان ارباب تلك الاسر لمصادر رزقهم وانعكس ذلك على تعرض الأطفال الى تسربهم من التعليم كما ارتفعت حالات الزواج المبكر للفتيات الصغيرات من خلال استغلال فقر تلك الاسر مما يعرضهن لمخاطر صحية ونفسية وجسدية.. كما ان استمرار الحرب وقصف المناطق السكانية أدى الى تعرض الأطفال في تلك المناطق لحالات نفسية ومرضية. يعمل البرنامج على ثلاثة مشاريع وهي مشروع حماية الطفل، مشروع العنف القائم على النوع الاجتماعي ومشروع الحماية العامة.

حماية الأطفال

يهدف مشروع حماية الطفل إلى حماية الأطفال من التحول إلى مجرمين أو أن يصبحوا ضحايا. ينفذ المشروع العديد من الأنشطة التي توفر جوًا مردًا ومبهدًا للأطفال بشكل عام، ويوفر إدارة الحالات للأطفال غير المصحوبين بذويهم، وضحايا الزواج المبكر، والأطفال المصابين جراء الحرب.

العنف القائم على النوع الاجتماعي (GBV)

مشروع العنف القائم على النوع هو مشروع بتمويل ذاتي لمنظمة عبس للتنمية للمرأة والطفل ويحمي النساء من ضحايا العنف المنزلي من خلال تقديم المساعدة القانونية والمالية لهن. تم دعم العديد من الأسر في عام ٢٠٢٠ من قبل المنظمة.

الحماية العامة

الحماية العامة هي أيضًا مشروع ممول ذاتيًا من منظمة عبس للتنمية حيث تلقى النازحين الأكثر ضعفًا وأفراد المجتمع المقيم المساعدات المالية. تم استهداف ٤٨٤ شخصًا من خلال مشروع الحماية العامة في عام ٢٠٢٠.



قطاع الحماية

- حماية الأطفال
- العنف القائم على النوع الاجتماعي (GBV)
- الحماية العامة

قطاع التعليم

قطاع التعليم

من أجل دعم التعليم والمساعدة في الحفاظ على الخدمات التعليمية خصوصا في المناطق التي تضررت فيها المدارس بسبب الصراع، أنشأت منظمة عبس التنموية برنامجًا تعليميًا ذاتي التمويل منذ السنوات الأولى لإنشاء المنظمة. وخلال ٢٠٢٠ قامت المنظمة بتنفيذ أنشطة مشروع دعم التعليم مثل توزيع حقائب مدرسية والتي استفاد منها ٦٣٢٢ طالبًا وطالبة. كما قام المشروع بإنشاء ٣٠ فصل دراسي في (٨ مدارس) موزعة في مديرية عبس (٦ مدارس) ومديرية مستبأ (مدرستين)، بالإضافة إلى توزيع ١٠٠ حقيبة معلم و٧٠ حقيبة ترفيه.





المنهجيات

القدرة التشاركية وتحليل الضعف

هي عملية لتحليل المخاطر حيث تقوم منظمه عبس على التواصل مع المجتمعات المحلية في السياقات التي تكون فيها الكوارث الطبيعية من العوامل الرئيسية التي تؤدي إلى الفقر والمعاناة. هذه المنهجية لها جذوره في اثنين من منهجيات التنمية الاجتماعية.

أولاً:

تمكين العاملين في مجال التنمية والمساعدات الإنسانية من تصميم برامج تستند إلى قدرات المجتمع وكذلك نقاط ضعفه. وأنه يعترف بأن الأشخاص المستضعفين لديهم قدرات على مواجهة الشدائد ويمكنهم اتخاذ خطوات لتحسين حياتهم، مهما كان وضعهم الصعب

ثانياً:

تمكين المجتمعات من المشاركة الحقيقية في تصميم البرنامج وتخطيطه وإدارته يؤدي إلى زيادة الملكية والمساءلة والتأثير، وهو أفضل طريقة لإحداث التغيير.

التقييم التشاركي الريفي

تستخدم منظمه عبس التنمية للمرأة والطفل منهجية التقييم التشاركي السريع من أجل تقييم الاحتياجات الصحية للمجتمع وتشجيع التغيير الاجتماعي والتنمية. يصف هذا المورد منهجية التقييم التشاركي ويقدم توصيات حول كيفية تخطيط وإجراء وتنفيذ وإبلاغ تقييم الاحتياجات الصحية للمجتمع.

ملكية المجتمع

تعمل منظمه عبس التنمية على الاحساس بالملكية يتم اقتراحه وتطبيقه على أبحاث وممارسات تنمية المجتمع بناءً على ثلاث خصائص أساسية تتعلق بـ: الإحساس بالملكية في العملية (من له صوت ويتم سماع صوته)؛ إحساس بالملكية في النتيجة (من له تأثير على القرارات وما ينتج عن الجهد المبذول)؛ وإحساس بتوزيع الملكية (من يتأثر بالعملية والنتائج).

موقف المعرفة والممارسة

تطبق منظمه عبس التنمية استبيان KAP الذي يتم إجراؤه لجمع معلومات حول المعرفة (أي ما هو معروف)، والمواقف (أي ما هو الفكر)، والممارسات (أي ما يتم القيام به) حول موضوعات عامة أو محددة لمجتمع معين - في حالة حملات تشمل عدد من المواضيع مثل مرض الإسهال، ولقاح الكوليرا، والمياه والصرف الصحي والنظافة الصحية. حيث تقوم منظمه عبس بجمع المعلومات من قبل المقابلات من خلال استبيان منظم وموحد قد يشمل البيانات الكمية والنوعية.

القيادة والحوكمة

تعمل منظمه عبس على إظهار الالتزام بالمساءلة أمام السكان المتضررين وضمان دمج آليات التغذية الراجعة والمساءلة في الاستراتيجيات القطرية، ومقترحات البرنامج، والرصد والتقييم، والتوظيف، وتعيين الموظفين، والتدريب وإدارة الأداء، واتفاقيات الشراكة، وتسهيل الضوء عليها في إعداد التقارير.



الشفافية والمساءلة

المتشاركة:

تمكين السكان المتضررين من لعب دور نشط في عمليات صنع القرار التي تؤثر عليهم من خلال وضع مبادئ توجيهية وممارسات واضحة لإشراكهم بشكل مناسب والتأكد من تمثيل أكثر المهمشين والمتضررين وتأثيرهم.

التصميم والمراقبة والتقييم:

حرصت المنظمة على استقلالية إدارة المتابعة والتقييم والمساءلة والتعلم وذلك لتحسين قدرة المستفيدين للوصول الى المنظمة والابلاغ بأرائهم، كما ركزت إدارة المنظمة على ادلة ولوائح عدم الضرر، ومنع الفساد وتضارب المصالح، والابلاغ بالمخالفات، والتحرش، والمراجعة الداخلية وغيره من اللوائح لغرض التأكد من تنفيذ التدخل الامثل وذهاب التمويلات الى اماكنها الصحيحة.

الشفافية

الشفافية هي إحدى أهم منهجيات منظمه عبس في تنفيذ مشاريعها، ولهذا السبب نحرص على توفير الوصول السهل إلى المعلومات بما يساعد المجتمع في معرفة المنظمة وتدخلاتها بشكل أفضل ولدفع مساهمة المجتمع في ادارة المشاريع وعملية اتخاذ القرار. وهذا نابع من حرصنا على ان نكون مساءلون امام المجتمع الذي نستهدفه بتدخلاتنا.

الشكاوى والتعقيبات

في جميع مراحل مشاريعنا قمنا بتخصيص قنوات متعددة للوصول للآراء وتعقيبات المجتمعات المستهدفة سواء كانت إيجابية أو سلبية. قنوات التعقيبات المتوفرة ليست فقط لاستقبال الشكاوى وحلها، ولكنها توفر أيضا فرصة للمجتمع لإيقافنا في حال كان لطريقة التدخل آثار سلبية عليهم دون ان نعلم، وهي تعتبر وسيلة المجتمع للمشاركة في التخطيط للمشروع وادارته. يتم تحليل البيانات التي يتم جمعها من هذه القنوات من قبل فريق إدارة المتابعة والتقييم والمساءلة والتعلم عن طريق ادخالها في نظام إدارة الشكاوى المعلوماتي، ومن ثم تقديمها كمقترحات لإدارة المشاريع لأخذ المقترح في عين الاعتبار اثناء تنفيذ الأنشطة، وفي تصميم المشاريع واتخاذ القرارات واستخلاص الدروس المستفادة.



دعم موظفينا والمتطوعين

فريق العمل

يعمل لدى المنظمة ٤٢ موظف وموظفه من الكوادر المهنية والمتخصصة الذين يتمتعون بقدرات عالية ويقومون بالتخطيط والتنفيذ والرقابة من أجل تحقيق اهداف المنظمة وتوصيل خدمات عالية الجودة للمستفيدين. حيث تقوم المنظمة برفع الروح المعنوية لديهم وتحريهم لضمان الجودة المستمرة في الأداء. يتكون فريق منظمه عسب من اشخاص ذوي تخصصات متعددة ومتنوعة فهناك أكثر من ١٥ متخصص في الصحة والغذاء و ١٠ متخصصين في الحماية والنوع الاجتماعي وأكثر من ١٢ مهندس. ويتميز فريق المنظمة بالقدرة العالية بالعمل في المناطق النائية والبعيدة والخطرة، وبلغ اجمالي عدد العاملين في المنظمة منذ بدايه تأسيسها الى ٢٧٦٥ موظف وموظفه موزعين على المكاتب الرئيسية والفرعية



المتطوعين

خلال ٢٠١٩ ساهم ١٥٠٠ متطوع ومتطوعة في تقديم المساعدات ووصولها بسرعة وكفاءه لأكثر الناس احتياجا. بالنسبة لنا كمنظمه انسانيه محليه، يقوم المتطوعين بدور انساني كبير اما من خلال الاعمال الميدانية والإدارية او المشاركة في تقديم الأفكار والخبرات في المشاريع. حيث تتيح المنظمة لهؤلاء المتطوعين تعلم خبرات ومهارات جديده، وتتاح فرص التطوع لمعظم شرائح الشباب كالخريجين دون النظر الى الخبرات العملية بما يساعدهم في الحصول على فرص وخبرات جديده في المستقبل



التحديات

الازمة الإنسانية

يواجه اليمن أسوأ أزمة إنسانية في العالم بسبب الصراع المستمر منذ ٥ سنوات حيث يواجه اليمنيون نسبة عالية من الوفيات، والأمراض الناجمة عن الجوع أكثر من البلدان الأخرى. يحتاج حوالي ٦,٥ مليون شخص من بينهم ٤,١ مليون شخص إلى مساعدة عاجلة ويعيشون في مناطق يصعب الوصول إليها. كانت المعاناة في اليمن غير مسبوقة حيث يعاني ٧.٤٠٠,٠٠٠ شخص من سوء التغذية وأن ٨٠٪ من السكان يحتاجون إلى المساعدة الإنسانية والحماية بزيادة قدرها ٨٤٪ منذ اندلاع الحرب في عام ٢٠١٥ ودفعت ١٠ ملايين من الشعب اليمني إلى حافة المجاعة. حيث يحتاج ٢٤,٤ مليون من اليمنيين في عام ٢٠١٩ إلى المساعدة من أجل البقاء.

تأخير السلطات الوطنية المسؤولة عن اصدار تصاريح المشروعات أدى الى تأخر تقديم المساعدات الإنسانية

عدم مرونة المعايير وشروط الاستهداف سبب في الاستجابة المتأخرة

نقص التمويل: التمويلات المتاحة لم تقوم بتلبية متطلبات الخطة ذات الأولوية

الصراع المتصاعد في المناطق المستهدفة أدى إلى إعادة التوطين وزيادة معاناة النازحين

تحديات أخرى

04.

03.

02.

01.

شركاءنا

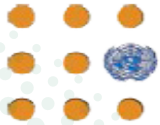



وزارة الصحة
العامة والسكان



مركز المرأة التنموي بالليثام
Development for Women in Al-Litham



الصدوق
الاجتماعي
للتنمية



خطتنا لعام ٢٠٢١

في عام ٢٠٢٠ بلغ عدد المستفيدين من البرامج المختلفة التي تنفذها منظمة عبس التنموية للمرأة والطفل وبتمويل من شركاء المنظمة في العمل الإنساني ٦٦٢,٨٠٦ في حجة - الحديدة - ريمة - تعز.

والصرف الصحي والنظافة والمأوى والتعليم والحماية لضمان تخفيف معاناتهم في ظل الازمات الاقتصادية المتلاحقة التي تشهدها البلاد.

بناء على الدراسات والمسوحات الميدانية التي أجرتها منظمه عبس في المناطق المتأثرة بالنزاع، فقد تبين تزايد عدد الأشخاص الذين هم بحاجة ماسه الي المساعدات الإنسانية بسبب الازمه الاقتصادية واتساع رقعه الفقر في أوساط المجتمع اليمني. ومن هذا المنطلق فقد حرصت المنظمة في وضع خطتها لعام ٢٠٢١ على بذل وتكثيف كل الجهود المتاحة بالشراكة مع الشركاء المانحين لمساعدته الأشخاص الأشد ضعفا في الحصول على المساعدة في مجالات التغذية والصحة والمياه والاصحاح البيئي

البرنامج	الهدف الاستراتيجي	المحافظة	المديرية	الهدف
الصحة	تقديم المساعدة والخدمات الصحية إلى الأشخاص الأشد ضعفاً من خلال الإستجابة الهادفة والمؤثرة			
سبل المعيشة	تعزيز الأمن الغذائي وتحسين سبل العيش للأسر الأشد ضعفاً			
الأمن الغذائي	مساعدته الأسر الأشد ضعفاً للوصول إلى الغذاء للتخفيف من المجاعة الحادة			
الحماية	تقديم المساعدة للأشخاص والأسر الأشد ضعفاً وخاصة المتضررين من الحرب بالإضافة إلى دعم البرامج والمراكز المجتمعية			
حماية الطفل	تقديم المساعدات للأطفال المتضررين من الحرب الأشد من خلال الإستجابة الهادفة والمؤثرة			
المأوى وإدارة وتنسيق المخيمات	تقديم مواد الايواء المناسبة والأساسية للنازحين والأشخاص الأشد ضعفاً للتخفيف من معاناتهم وحفظ كرامتهم			
المياه والإصحاح البيئي	توفير الوصول السهل للمياه والمرافق الصحية للأسر الأشد ضعفاً في اليمن من خلال الإستجابة الهادفة والمؤثرة			
التغذية	تقديم المساعدة للتخفيف من سوء التغذية للأطفال والأمهات الأشد ضعفاً			
التعليم	ترميم مدارس، إعادة تأهيل المرافق الصحية للمدارس، تزويد المدارس بالطاقة الشمسية			

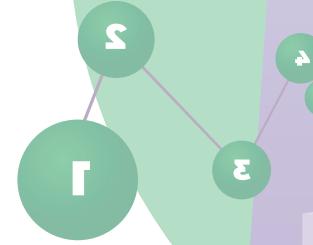

الصحة



مشروع المياه والإصحاح البيئي
(منظمة عيس للتنمية & دياكوني)



كلمة شكر

تتقدم منظمة عبس التنموية للمرأة والطفل ممثلة بالدكتورة عائشة ثواب بخالص الشكر والامتنان لجميع الشركاء في المجال الإنساني وتقدير جهودهم المبذولة لتذليل جميع الصعوبات والعقبات التي تواجه الإنسان ليس فقط في بلادنا ولكن أيضاً في إنسانيتهم وقيمتهم البشرية. لقد حاولوا التخفيف من المآسي والمعاناة ومحاربة تفاقم الكوارث بعباءهم السخي والمتواصل.

تتكررا لكم جميعاً

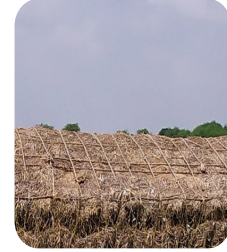
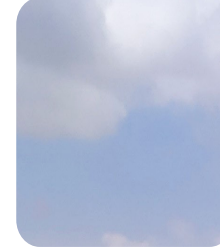
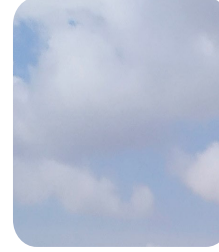
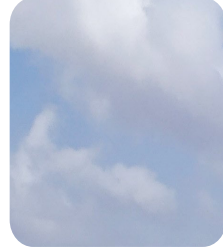
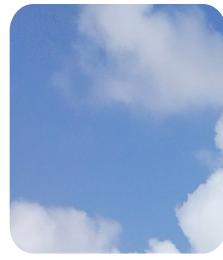



منظمة عيس التنمية للمرأة والطفل
Abs Development Organization
For Woman & Child

ADO

منظمة عيس التنمية للمرأة والطفل



+967 01 418095 info@absyemen.org www.absyemen.org

www.facebook.com/absorganization https://twitter.com/AbsOrganization

www.youtube.com/absorganization https://www.linkedin.com/in/AbsOrganization

عدن - الإنشاءات - خط الستين - خلف فندق اليمامة - جوار سوپر ماركت المستهلك

صندوق البريد : (7194)